

GRIEKSE VASTELAND

ATHENE - THESSALONIKI - PELOPONNESUS

van reizigers voor reizigers



**GRIEKSE VASTELAND
ATHENE - THESSALONIKI -
PELOPONNESUS**

De wereld houdt niet op met draaien. Een wereldreiziger is de eerste om dat te beamen. Hoewel men geen inspanningen gespaard heeft om al de gegevens in deze gids uitgebreid te testen en te actualiseren, is het niet uitgesloten dat je ter plaatse vaststelt dat bepaalde gegevens in deze gids toch al opnieuw gewijzigd zijn. Veel adressen en suggesties in de Trotters zijn bovendien wat 'fragiel', juist omdat ze zo sympathiek en verrassend zijn. We zouden het daarom bijzonder op prijs stellen als je ons op de hoogte brengt van eventuele wijzigingen, zodat we de eerstvolgende herdruk op een correcte manier kunnen aanpassen. Dank bij voorbaat. Ons adres:

TROTTER

Uitgeverij Lannoo
Kasteelstraat 97
B-8700 Tielt

Uitgeverij Terra Lannoo
Postbus/P.O. Box 23202
NL-1100 DS Amsterdam Zuidoost

E-MAIL: TROTTER@LANNOO.BE

WWW.TROTTERCLUB.COM

De prijscategorieën die in de Trottergidsen worden gebruikt, zijn steeds afgestemd op het land. Als je in een goedkoop hotelletje ongeveer € 25 betaalt, behoort een hotel waar je € 75 neertelt uiteraard tot de dure prijsklasse. De uitgever kan niet aansprakelijk worden gesteld voor eventuele fouten of de gevolgen ervan.

VERTALING Katrien Meuleman; Imago Mediabuilders

REISINFORMATIE VLAANDEREN EN NEDERLAND Wegwijzer, Brugge

OMSLAGONTWERP Studio Jan de Boer / Helga Bontinck

ONTWERP BINNENWERK Imago Mediabuilders

OMSLAGFOTO Alxpin / iStock

OORSPRONKELIJKE TITEL Le Routard – Grèce continentale

OORSPRONKELIJKE UITGEVER Hachette, Paris

DIRECTEUR VAN DE REEKS EN AUTEUR Philippe Gloaguen

STICHTERS Philippe Gloaguen en Michel Duval

ADJUNCT-REDACTEUR Benoît Lucchini en Amanda Keravel

REDACTEUR Olivier Page, Véronique de Chardon, Isabelle Al Subaihi, Anne-Caroline Dumas, André Poncelet, Marie Burin des Rozières, Thierry Brouard, Géraldine Lemauf-Beauvois, Anne Poinot, Mathilde de Boisgrollier, Alain Pallier en Fiona Debrabander

© Hachette (alle rechten voor vertaling, reproductie en bewerking gereserveerd voor alle landen),
Uitgeverij Lannoo nv, Tielt, 2020

© Cartografie Hachette Tourisme

WWW.LANNOO.COM

D/2020/45/329 - ISBN 978 94 014 6632 5 - NUR 512

Niets uit deze uitgave mag worden verveelvoudigd en/of openbaar gemaakt door middel van druk, fotokopie, microfilm of op welke wijze ook zonder voorafgaande schriftelijke toestemming van de uitgever.

HOE GEBRUIK JE DEZE GIDS?

Op deze pagina's zetten we de toeristische highlights voor je op een rijtje – stuk voor stuk zijn het met recht topervaringen die je niet mag missen!

18
TOPERVARINGEN

1 ONTOEFEN DE ATHENSE ALLE POUDES VONN AROPOULOS EN SODON ANTONIS EN SODON

De toeristische highlights van de stad zijn de Parthenon op de Acropolis, de Propylaea, de Erechtheion en de Temple of Athena Nike. De Parthenon is de belangrijkste tempel van de stad en is gewijd aan de godin Athena. Het is een van de belangrijkste tempels van de klassieke oudheid. De Propylaea is de ingang van de Acropolis en is een van de belangrijkste gebouwen van de stad. De Erechtheion is een tempel gewijd aan de godin Athena en is een van de belangrijkste gebouwen van de stad. De Temple of Athena Nike is een tempel gewijd aan de godin Athena en is een van de belangrijkste gebouwen van de stad.

2 VEROROP JE SOU MEER ATHENES EN KEER TERUG NAAR DE OUDERE TUDSES JE REDON AAN RUINES EN MUSEA

De toeristische highlights van de stad zijn de Parthenon op de Acropolis, de Propylaea, de Erechtheion en de Temple of Athena Nike. De Parthenon is de belangrijkste tempel van de stad en is gewijd aan de godin Athena. Het is een van de belangrijkste tempels van de klassieke oudheid. De Propylaea is de ingang van de Acropolis en is een van de belangrijkste gebouwen van de stad. De Erechtheion is een tempel gewijd aan de godin Athena en is een van de belangrijkste gebouwen van de stad. De Temple of Athena Nike is een tempel gewijd aan de godin Athena en is een van de belangrijkste gebouwen van de stad.

In het hoofdstuk 'Mens, maatschappij, natuur en cultuur' gaan we dieper in op de geschiedenis, het cultureel erfgoed en de geografie van het land of gebied dat je bezoekt. Boeiende achtergrondinformatie om alvast thuis of tijdens de heenreis door te nemen.

MENS, MAATSCHAPPIJ, NATUUR EN CULTUUR

Aankomst	34
Bereikbaarheid	34
Dagje op het Grieks	37
Etiquette	38
Drank	40
Economie	42
Geografie	46
Geschiedenis	66
Godsdienst en geloof	68
Groeps-Turkische relaties	68
Mensen	69
Musiek	62
Musica	63
Musiek en dans	64
Mythologie	64
Politiek	68
Raatselachtige onderwerping	68
Theater	69
Typisch Grieks	70
Wandelpoed van Unesco	70
Zelen en gewoenten	71

In het hoofdstuk 'Praktisch' vind je alle nuttige informatie over de bestemming. Lees er alles wat je moet weten over bijvoorbeeld vervoer en vervoer, geldzaken, taal en reisdocumenten.

GRIENSE VASTELAND PRAKTISCH

ABC van het vasteland	76
Aankomst en vertrek	78
Budget	81
Elektriciteit	84
Festivals en feestdagen	84
Gedrag	86
Geschiedenis	88
Internetadressen	88
Klimaat	89
Mensen en archeologische vindplaatsen	90
Hoofdsteden	92
Onderwijsinstellingen	92
Onderwijs	92
Post	93
Reisbureaus	94
Reizen en accommodatie	95
Stranden	95
Taal	96
Telecommunicatie	100
Tijdsverschil	102
Toeristische informatie	102
Vervoer	102
Wegwijzer	107
Winkelen	108

DE TEKST DIE IN TWEE KOLONNEN LOOPT, BEVAT PRAKTISCHE INFORMATIE ZALS ADRES-GEVEGENS VAN INSTANTIES EN WEBADRESSEN TER VOORBEREIDING OP DE REIS.

HOE GEBRUIK JE DEZE GIDS?

De Reisplanner stelt uitgewerkte reisprogramma's voor om het Griekse vasteland op de beste manier te ontdekken.

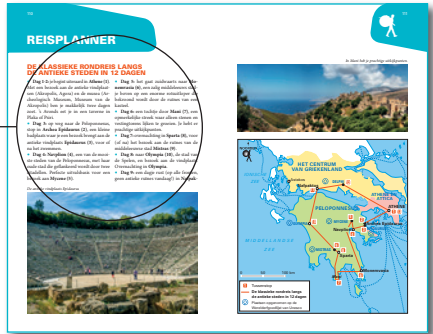

Door deze beknopte inhoudsopgave per hoofdstuk te gebruiken hoeft je niet telkens terug te bladeren naar de volledige inhoudsopgave vooraan in het boek.

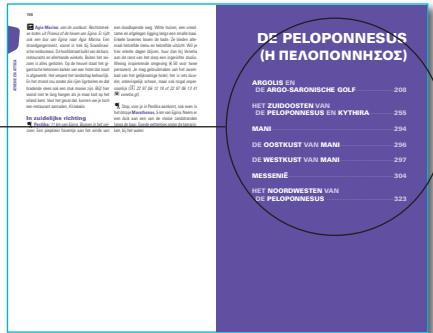

Op het kleine kaartje linksboven zie je in een oogopslag welk deel van het land of de regio het betreffende hoofdstuk beschrijft.

Op de eerste pagina van elk regiohoofdstuk zijn de niet te missen bezienswaardigheden in kaart gebracht met een pagina-verwijzing voor wie ze direct wil raadplegen.



Aan de rand van de pagina's zorgen een duimgreep en een kopregel ervoor dat je direct ziet welke informatie er op de betreffende pagina wordt besproken.



Om vlot door de gids te navigeren, wordt per stad of regio dezelfde informatiestructuur gehanteerd: praktische informatie - informatie over verblijf: slapen, eten, iets drinken, uitgaan - informatie over de bezienswaardigheden.

WIST JE DIT?

Let op deze kaders voor interessante weetjes.

AANDUIDING TROTTERTIPS

- trottertip
 interessant
 niet te missen

VERKLARING VAN DE SYMBOLEN

- | | | |
|-------------------|---------------------|---------------------------------------|
| algemeen | informatie | snackbar |
| autoverhuur | kindvriendelijk | strand |
| bank | koffie- of theehuis | taxi |
| busstation | livemuziek, concert | theater |
| café, bar | luchthaven | treinstation |
| camping | metrostation | voorzieningen voor rolstoelgebruikers |
| consulaat | ontbijt | wandelen |
| dansen | parkeren | winkelen |
| duiklocatie | patisserie | Unesco-werelderfgoed |
| internetcafé | postkantoor | zwemgelegenheden |
| fietsen te huur | restaurant | telefoonnummer |
| haven | roken verboden | website |
| honden toegestaan | slapen | e-mailadres |
| ijs salon | skistation | |

INHOUD

INLEIDING	13	Feesten en feestdagen	84
VEELGESTELDE VRAGEN	14	Geldzaken	86
18 TOPERVARINGEN	16	Gezondheid	88
MENS, MAATSCHAPPIJ, NATUUR EN CULTUUR	33	Internetadressen	88
Archeologie	34	Klimaat	89
Beroemde Grieken	34	Musea en archeologische vindplaatsen	90
Bevolking	37	Noodgevallen	92
Dagje op zijn Grieks	38	Openingstijden	92
Diepzeeduiken	38	Overnachten	92
Drank	40	Post	93
Economie	42	Reisliteratuur	94
Geografie	46	Risico's en ergernissen	95
Geschiedenis	46	Stranden	95
Godsdienst en geloof	56	Taal	96
Grieks-Turkse relaties	58	Telecommunicatie	100
Keuken	59	Tijdsverschil	102
Media	62	Toeristenpolitie	102
Milieu	63	Vervoer	102
Muziek en dans	64	Wegen	107
Mythologie	66	Winkelen	108
Politiek	68	REISPLANNER	110
Ruimtelijke ordening	68		
Theater	69		
Typisch Grieks	70		
Werelderfgoed van Unesco	70		
Zeden en gewoonten	71		
REIZEN NAAR GRIEKENLAND	72		
GRIEKSE VASTELAND PRAKTISCH	77	Athene	117
ABC van Griekenland	78	Piraeus	189
Alvorens te vertrekken	78	Rafina	192
Budget	81	Egina	193
Elektriciteit	84		

ATHENE EN ATTICA





DE PELOPONNESUS



Korinthe 204

ARGOLIS EN DE ARGO-SARONISCHE GOLF

Archea Epidaurus	208
Archeologische vindplaats Epidaurus	213
Schiereiland Methana	217
Galatas	218
Poros	218
Van Galatas naar Ermioni	222
Ermioni	222
Hydra	224
Spetses	231
De weg van Ermioni naar Navplion	238
Navplion	241
Argos	249
Mycene	250

HET ZUIDOOSTEN VAN DE PELOPONNESUS EN KYTHIRA

De weg van Mycene naar Leonidio	255
Leonidio	258
Plaka	259
Poulithra	260
Kyparissi	262
De weg van Leonidio naar Kosmas	262
Kosmas	263
Geraki	263
De weg van Geraki naar Monemvasia	264

Monemvasia	264
De weg van Monemvasia naar Neapoli	268
Neapoli	268
Elafonisos	270
Kythira (Cythera)	271
De weg van Monemvasia naar Sparta	279
Sparta	279
Mistras	284
Githion	290

MANI

DE OOSTKUST VAN MANI

DE WESTKUST VAN MANI

Areopoli	299
De weg van Areopoli naar Kardamili	301
Kardamili	303

MESSENIË

Kalamata	305
Ithomi	308
De weg van Kalamata naar Koroni	309
Koroni	310
Finikounda	312
Methoni	313
Pylos	315
De weg van Pylos naar Kyparissia	317
Kyparissia	320

HET NOORDWESTEN VAN DE PELOPONNESUS

De weg Kyparissia-Megalopoli-Olympia	323
De weg van Kyparissia naar Olympia (via Pyrgos)	326
Olympia	327
De weg van Pyrgos naar Patras	339
Patras	340
Diakopto	347
De weg van Diakopto naar Kalavryta	347
De weg van Patras naar Korinthe	348

CENTRAAL- GRIEKENLAND



DE KUST VAN EPIRUS 351

Igoumenitsa	352
Sivota	354
Parga	355
Preveza	360
Tocht rond de Ambracische Golf	363

HET BINNENLAND VAN EPIRUS 366

Ioannina	366
West- en Centraal-Zagoria	372
Metsovo	378

THESSALIË 381

De Meteora	381
Volos	393

PILION (PELION) 396

Het noorden en het centrum van Pilon

Makrinitza	398
Zagora	399
Chorefto	400
Agios Ioannis	401
Mouressi en Kissos	402
Tsanganada en Milopotamos	403
Milies	405
Vizitsa en Pinakates	406
Kala Nera	407
Afissos	408

Het zuiden van Pilon	409
Argalasti	409
Lafkos	410
Milina	411
Het zuidoosten van Pilon	412
Trikeri	413

DE SPORADEN 414

Skiathos	415
Skopelos	423
Alonissos	431

HET CENTRUM VAN GRIEKENLAND 439

Lamia	439
-------	-----

DE WEG NAAR EVIA 440

Evia (Euboëa)	441
Skyros	445

NAAR DELPHI 453

Ossios Loukas	453
Arachova	455
Delphi	456
Galaxidi	466
Nafpaktos	468
De weg Nafpaktos-Mesolongi-Mitikas- Amfilochia	470

HET NOORDEN



Thessaloniki	474
--------------	-----

TEN ZUIDWESTEN VAN THESSALONIKI 486

Litochoro en de berg Olympus	486
------------------------------	-----

TEN WESTEN VAN THESSALONIKI 492

Veria 492

TEN ZUIDOOSTEN VAN THESSALONIKI: CHALKIDIKI 499

Kassandra 499
Sithonia 500

De berg Athos (Agion Oros) 502

TEN OOSTEN VAN THESSALONIKI 506

Kavala 508
Thassos 511

REGISTER 522

KAARTEN EN PLATTEGRONDEN

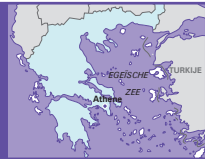

Afstanden tussen de steden 103	Mistras, De vindplaats 286-287
Archea Epidaurus 211	Nationaal Archeologisch Museum 171
Alonissos, Het eiland, overzichtskaart 432	Navplion 243
Argolis en de Argo-Saronische Golf, overzichtskaart 208	Olympia, De vindplaats 336-337
Athene, detailkaart 136-137	Olympia, Het dorp 329
Athene, openbaar vervoer 124-125	Oostelijke gedeelte van de Peloponnesus, Het, overzichtskaart 269
Athene – plattegrond I 128-129	Oost-Macedonië en het eiland Thassos, overzichtskaart 507
Athene – plattegrond II 130-131	Parga 356-357
Athene – plattegrond III 132-133	Patras 341
Athene – plattegrond IV 134-135	Peloponnesus, De, overzichtskaart 202-203
Athene, Omgeving van, overzichtskaart 185	Pilion, overzichtskaart 397
Berg Olympus en Chalkidiki, overzichtskaart 488-489	Piraeus 191
Delphi, stad 459	Reisplanner 111, 113
Delphi, De vindplaats van 463	Skiathos, Het eiland, overzichtskaart 417
Egina, Het eiland 195	Skopelos, Het eiland, overzichtskaart 424
Epirus, overzichtskaart 352	Skyros, Het eiland, overzichtskaart 445
Griekenland, overzichtskaart 74-75	Skyros 451
Hydra, Het eiland, overzichtskaart 225	Spetses, Het eiland, overzichtskaart 233
Ioannina 367	Sporaden en Evia, De, overzichtskaart 415
Kythira, Het eiland, overzichtskaart 273	Thessaloniki 476-477
Mani, overzichtskaart 295	Topervaringen 18
Meteora, De 383	



HET BEELDIGE KIEZELSTRAND AVLAKI BEVINDT ZICH OP HYDRA.

INLEIDING

Griekenland is niet alleen een bewaarplaats van antieke ruïnes, hoe mooi ze ook zijn, en beperkt zich niet alleen tot zijn grootse verleden. Het heeft zoveel meer te bieden als je bereid bent de platgetreden paden te verlaten. Anders gezegd, het zou zonde zijn je Griekenlandreis te beperken tot een klassieke tocht langs de archeologische vindplaatsen, je kunt beter een beetje gezonde nieuwsgierigheid aan de dag leggen. Ook zijwegen zijn er immers om genomen te worden. Sterker nog, het gevoel van bevreemding overvalt je altijd op plaatsen waar a priori niets te zien is. In dorpen die ver van alles verwijderd zijn bestaat de kans dat je ontvangen wordt in de geest van de filoxenia, de traditionele gastvrijheid van de Grieken die in sommige afgelegen gebieden nog niet verdwenen is. Aarzel niet om je op onbekende wegen te begeven en vertrouw op je goede gevoel.

Dit kleine land is eigenlijk immens: op het vasteland zorgen bergen voor versnippering van de landstroken en de eilanden zijn stuk voor stuk minilandjes met een eigen identiteit, allemaal waard om ontdekt te worden.

De Griekse keuken is ontzettend veelzijdig.



Het dagelijkse leven in Griekenland speelt zich buiten af.

Griekenland is nog steeds niet verlost van de diepe economische – en morele – crisis die het land nu al jaren in zijn greep heeft. Maar geloof ook niet alles wat de kranten en tv beweren over die ‘vreemde’ Grieken, vreemd in de ogen van de Noord-Europeaanen die toch wel een heel hard oordeel over hen hebben. Bekijk die ‘vreemde’ Grieken met een open en nieuwsgierige geest en vergeet alle clichés. Je ontdekt een volk voor wie gastvrijheid geen loos begrip is en dat bereid is met jou over alles en nog wat te praten ... Ondanks alle problemen heeft het land niets aan aantrekkingskracht ingeboet als je het aantal toeristen van de laatste jaren bekijkt. En dat is een goede zaak!

VEELGESTELDE VRAGEN

WAT ZIJN DE FORMALITEITEN OM GRIEKENLAND BINNEN TE KOMEN?

Inwoners van de EU hebben alleen een geldige identiteitskaart of paspoort nodig.

WANNEER REIS JE HET BESTE NAAR GRIEKENLAND?

De maanden mei en juni. Dan is het al mooi weer en de hitte is nog niet zo drukkend. Bovendien zijn de landschappen dan nog mooi groen. Het enige nadeel is dat begin mei nog niet alles geopend is. September is ook een goede keuze. Juli en augustus zijn uiteraard ook niet slecht, maar dan is het erg warm en is de kans klein dat je rustig in je eentje op het strand kunt zitten.

IS GRIEKENLAND EEN DUUR LAND?

Griekenland is nog steeds goedkoper dan België en Nederland, ondanks recente verhogingen van btw en andere belastingen. De prijzen voor campings verschillen niet veel, hotel- en gastenkamers zijn iets goedkoper. Vooral het eten in restaurants is nog steeds vrij goedkoop.

HOE VERPLAATS JE JE?

Weinig problemen op het vlak van vervoer, ook als je niet over eigen vervoer beschikt (eigen auto of huurauto), want er rijden veel bussen. Er zijn wel streken waar de dienstverlening minder goed is. De treinverbindingen blijven beperkt tot een klein gedeelte van het land.

In de maanden mei en juni zijn de landschappen nog mooi groen.





ZIJN ER VEILIGHEIDSPROBLEMEN?

Nee, absoluut niet, Griekenland is een erg veilig land. Alleen in de grote steden moet je net als overal een beetje op je hoede zijn (vooral in de metro van Athene).

IS ER EEN TIJDVERSCHIL?

In Griekenland is het een uur later, het hele jaar door.

HOELANG DUURT EEN VLUCHT?

Vanuit Brussel duurt een vlucht naar Athene gemiddeld 3 uur, vanuit Amsterdam is dat iets langer.

MOET JE GEZONDHEIDS-VOORZORGEN NEMEN?

Je hoeft geen speciale voorzorgen te nemen. Vergeet je Europese ziekteverzekeringskaart niet. Bij ernstige gezondheidsproblemen ga je het beste zo snel mogelijk naar een grote stad of meteen naar Athene.

KUN JE GRIEKENLAND MET KINDEREN BEZOEKEN?

Jazeker, absoluut. Denk er wel aan je kinderen goed tegen de zon te beschermen. De leukste plekken voor kinderen herken je aan het symbol .

HOE KUN JE TER PLAATSE BETALEN?

In Griekenland was het gebruik van betaalkaarten lange tijd beperkt, maar daar is verandering in gekomen omdat hotels en restaurants nu in theorie over een betaalkaart-terminal moeten beschikken. Hoe toeristischer de regio, hoe groter de kans dat je er kunt betalen met een betaalkaart. Dring gerust een beetje aan als je met een kaart wilt betalen.



Griekenland is een kindvriendelijke bestemming.

WELKE TALEN SPREEK JE IN GRIEKENLAND?

Tenzij je natuurlijk Grieks spreekt, kun je met Engels bijna overal terecht. Heel wat Grieken die in de toeristische sector werken, spreken ook een aardig mondje Frans. Het Griekse alfabet kunnen lezen is wel heel handig bij het ontcijferen van wegwijzers, straatnamen of uithangborden van hotels en restaurants.

MOET IK BANG ZIJN VOOR DE HITTE?

Als je van koelte houdt, kun je beter naar Ierland gaan! Al vroeg in de lente maakt de zomer zich helemaal meester van het land, in de ene streek al wat sneller dan in de andere. Houd er rekening mee dat het op het Griekse vasteland warmer is dan op de eilanden, waar er in de zomer meer wind staat.

18 TOPERVARINGEN

1 ONTDEK IN ATHENE ALLE HOEKJES VAN DE AKROPOLIS EN BRENG TEGELIJK EEN BEZOEK AAN ZIJN MUSEUM

Het monumentale Parthenon, de gracieuze tempel van Athena Nikè, het elegante en rijzige Erechtheion ... De Akropolis is een weergaloos archeologisch geheel. Toch bleef de Akropolis in het verleden weinig bespaard en werd het slachtoffer van bombardementen, plunderingen. Het museum dat aan de Akropolis is gewijd, wisselt authentieke meesterstukken af met getrouwe reconstructies die de Heilige Rots op briljante wijze zijn pracht en praal van de oudheid teruggeven.

Blz. 162

Goed om te weten: de vindplaats is uiteraard erg druk bezocht. Je kunt de rijen bij de hoofd-

ingang vermijden door de ingang te nemen aan de kant van het Dionysostheater.

2 VERDIEP JE NOG MEER IN HET VERLEDEN VAN ATHENE EN KEER TERUG NAAR DE OUDHEID TIJDENS JE BEZOEK AAN RUÏNES EN MUSEA

Het oude Athene, dat is heel wat meer dan alleen de Akropolis. Al meteen aan de voet ervan strekt zich een andere belangrijke vindplaats uit, de Agora, die misschien minder spectaculair oogt maar onlosmakelijk verbonden is met de Atheense democratie. En wat te denken van het Keramikoskerkhof, de monumentale resten van het Olympieion en de vele andere ruïnes! Kers op de taart is een niet te missen bezoek aan het Nationaal Archeolo-









gisch museum. Dat biedt een ongeëvenaarde collectie bestaande uit 12.000 tentoongestelde stukken ... *Blz. 166, 168, 169, 183*

Goed om te weten: er bestaat een combikaartje waarmee je 5 dagen lang toegang krijgt tot de belangrijkste archeologische vindplaatsen (niet goedkoop!).

3 BEKIJK ATHENE VANAF DE TOP VAN HEUVELS EN ZIE HOE DE ZONSONDERGANG DE HELE STAD IN VUUR EN VLAM ZET

Athene ligt in een kom, omringd met heuvels die prachtige panorama's bieden vanuit telkens een andere hoek. Er is natuurlijk de heuvel van de Akropolis, maar vanaf de Likavitosheuvel is het uitzicht op de antieke vindplaats nog mooier. Je ziet het Parthenon prachtig liggen en het uitzicht reikt tot de

zee. Dichter bij de Heilige Rots ligt de heuvel met het Philoppapoumonument vanwaar je uit de hoogte op de Akropolis neerkijkt. *Blz. 179*

Goed om te weten: je kunt met een kabelbaan naar de top van de Likavitosheuvel, maar te voet ben je er ook in een kwartiertje en het kost je geen cent ...

4 SNUIF DE VOLKSE SFEER VAN ATHENE TERWIJL JE 'S OCHTENDS DOOR DE GANGEN VAN DE HALLEN DWAALT

De Hallen van Athene liggen in het hart van de stad en bieden een heel kleurrijk, fellini-aans beeld. Een overvloed van vis aan de ene kant, vlees aan de andere, en handelaren en klanten die druk staan te onderhandelen. De hele wijk gonst mee op die activiteiten, met



groothandels in de Odos Sokratous, een betoverende mix van allerlei geuren en de kraampjes met Chinese uithangborden in de Odos Evripidou. Om het plezier nog wat langer te laten duren, kun je in dit bruisende stadsdeel terecht in enkele van de beste tavernes van de stad. *Blz. 173*

5 SLENTER DOOR DE PITTORESKE STRAATJES VAN DE ATHEENSE WIJK PLAKA, EEN DORP IN HARTJE STAD

Plaka klampt zich hardnekkig vast aan de heuvel en ontrolt zijn straatjes aan de voet van de Akropolis, hier en daar onderbroken door trapsteegjes waar caféterrassen soms toch een plekje hebben gevonden. Het lijkt wel een ansichtkaart, een dorpje dat weggeplukt werd van een of ander eiland en hier integraal werd herbouwd. Het spreekt vanzelf dat deze wijk heel erg toeristisch is, zo erg dat de charme soms ver te zoeken is als toeristen en snuisterijenkraampjes de straten innemen. Maar als je de laatste restaurantjes